



## BANCO CENTRAL DE LA REPUBLICA DOMINICANA

### INFORME ECONÓMICO PRELIMINAR ENERO-MARZO 2016

- **Economía Dominicana crece 6.1% en enero-marzo 2016**
- **173,402 nuevos empleos netos en abril 2015-abril 2016**
- **Se han creado 436,912 empleos entre octubre 2012-abril 2016**
- **Tasa de desocupación abierta se reduce de 6.0% a 5.7%**
- **Inflación negativa en enero-marzo de -0.58%, estabilidad cambiaria, dinamismo en principales generadores de divisas e Inversión Extranjera y Sistema Financiero solvente y fortalecido**

El Banco Central de la República Dominicana, como parte de su compromiso con la transparencia y la divulgación oportuna de datos, en interés de mantener debidamente edificados a los agentes económicos y a la opinión pública en sentido general, presenta los principales **Resultados Preliminares de la Economía dominicana durante el Trimestre Enero-Marzo del año 2016:**

#### 1. Crecimiento Económico

Los resultados preliminares del Producto Interno Bruto (PIB) real arrojan un notable **crecimiento de 6.1%** a enero-marzo de 2016, luego de haberse registrado un crecimiento de 7.0% al cierre del año 2015, reflejando que el país continúa creciendo por encima de su potencial, manteniendo su liderazgo en América Latina y El Caribe.

#### Producto Interno Bruto (PIB) Enero-Marzo 2015 – 2016 Tasas de crecimiento interanual (%)

Actividades	2015*	2016*
	E-M	E-M
<b>Agropecuario</b>	<b>6.2</b>	<b>1.9</b>
<b>Explotación de Minas y Canteras</b>	<b>-25.8</b>	<b>33.8</b>
<b>Manufactura Local</b>	<b>6.7</b>	<b>4.0</b>
<b>Manufactura Zonas Francas</b>	<b>4.6</b>	<b>-1.9</b>
<b>Construcción</b>	<b>15.3</b>	<b>8.8</b>
<b>Servicios</b>	<b>6.9</b>	<b>5.7</b>
Energía y Agua	7.1	6.2
Comercio	11.8	3.4
Hoteles, Bares y Restaurantes	4.9	6.4
Transporte y Almacenamiento	6.7	5.0
Comunicaciones	4.0	3.4
Intermediación Financiera	11.5	12.0
Actividades Inmobiliarias y de Alquiler	3.9	4.0
Enseñanza	9.5	6.3
Salud	7.7	9.6
Otras Actividades de Servicios de Mercado	3.8	4.3
Administración Pública y Defensa	6.6	3.7
<b>Valor Agregado</b>	<b>6.8</b>	<b>5.9</b>
<b>Impuestos a la producción netos de subsidios</b>	<b>10.2</b>	<b>8.5</b>
<b>Producto Interno Bruto</b>	<b>7.1</b>	<b>6.1</b>

\*Cifras preliminares  
Fuente: Banco Central

Este comportamiento económico, en términos de valor agregado real, durante el primer trimestre del año, estuvo explicado principalmente por la reactivación de la actividad Minería (33.8%), Intermediación Financiera (12.0%), Salud (9.6%), Construcción (8.8%), Hoteles, Bares y Restaurantes (6.4%), Enseñanza (6.3%), Energía y Agua (6.2%), Transporte y Almacenamiento (5.0%), Manufactura Local (4.0%), Actividades Inmobiliarias y de Alquiler (4.0%), Comercio (3.4%) y Agropecuario (1.9%). Estas actividades en conjunto representan aproximadamente el 80% del crecimiento de la economía dominicana en el referido período.

Dentro de este resultado vale resaltar, el reinicio de las operaciones de extracción de los minerales oro y plata, lo cual repercutió en el elevado crecimiento exhibido en la actividad **Minería**, al compararlo con el mismo trimestre del año anterior cuando las operaciones estuvieron prácticamente paralizadas.

De igual modo precisa destacar, que la **Construcción** mantiene en enero-marzo 2016 su posición como la actividad de mayor incidencia en el crecimiento económico, ahora por once trimestres consecutivos. Este dinamismo obedece al desarrollo de proyectos de construcción y remodelación ejecutados tanto por el Gobierno, en obras de infraestructura vial, recintos escolares y centros hospitalarios, como por iniciativas privadas en la construcción de viviendas de bajo costo, edificaciones hoteleras, nuevas plazas y centros comerciales, entre otros; todo lo cual se ve reflejado en la variación interanual de los volúmenes de ventas de los principales insumos para la construcción, como cemento (9.6%), varilla (5.8%) y pintura (10.4%).

Por otro lado, el desempeño de la actividad **Hoteles, Bares y Restaurantes** ha estado impulsado por la llegada de turistas (incluyendo extranjeros y dominicanos no residentes), que alcanzó un máximo histórico para un primer trimestre de un año, al ingresar 1,604,429 pasajeros por los diferentes aeropuertos del país, es decir un incremento de 105,027 viajeros adicionales con respecto a igual período del año 2015, equivalente a un crecimiento de **7.0%**, luego de haber alcanzado un crecimiento de 8.9% en el año 2015.

En cuanto a la actividad **Agropecuaria**, el valor agregado mostró un desempeño interanual positivo de 1.9%. Dicho resultado obedece al conjunto de acciones y programas que continúa ejecutando el Ministerio de Agricultura, con el objetivo de contrarrestar los efectos derivados de la prolongada sequía que afectó el territorio nacional en el 2015.

Asimismo, incidieron en el comportamiento del sector agropecuario, las visitas sorpresas del Excelentísimo Señor Presidente de la República, Lic. Danilo Medina Sánchez, que han permitido integrar al sistema productivo a pequeños y medianos productores de zonas remotas. Esto ha sido posible por las facilidades de financiamientos otorgadas a través del Banco Agrícola, cuyos desembolsos para el período enero-marzo ascienden a RD\$3,221.4 millones, para un crecimiento interanual de 10.9%, así como el apoyo que ha otorgado la banca solidaria a los pequeños y medianos productores del país.

Un hecho a resaltar es el comportamiento de la cartera de **préstamos del sistema financiero** consolidado, lo cual es consistente con el crecimiento de 12.0% que presenta el valor agregado de la actividad Intermediación Financiera. En este sentido, al mes de marzo de 2016 el total del **crédito al sector privado registró un crecimiento interanual de 16.2%**, para un aumento de RD\$111,759.3 millones con respecto al mismo período del año anterior.

**Préstamos por Destino, Datos Armonizados**  
**Marzo 2015 - Marzo 2016**  
**Millones de RD\$**

Préstamos	2015	2016*	Variación Interanual	
			2016/2015	
			Absoluta	Relativa
<b>Sector Privado</b>	<b>688,127.7</b>	<b>799,887.1</b>	<b>111,759.3</b>	<b>16.2</b>
<b>A la Producción</b>	<b>365,865.7</b>	<b>418,006.7</b>	<b>52,140.9</b>	<b>14.3</b>
Agropecuaria	32,808.6	33,406.3	597.7	1.8
Manufactureras	44,579.4	50,096.9	5,517.5	12.4
Energía y Agua	7,812.4	10,467.2	2,654.8	34.0
Construcción	67,433.3	68,026.1	592.8	0.9
Comercio	118,948.5	144,367.3	25,418.8	21.4
Hoteles y Restaurantes	23,167.5	34,025.4	10,857.9	46.9
Microempresas	17,987.7	22,604.0	4,616.3	25.7
Otros Préstamos	53,128.4	55,013.5	1,885.1	3.5
<b>Personales</b>	<b>297,960.0</b>	<b>351,164.6</b>	<b>53,204.6</b>	<b>17.9</b>
De consumo	176,001.8	209,867.0	33,865.2	19.2
De Viviendas	121,958.2	141,297.6	19,339.4	15.9
<b>Varios</b>	<b>24,302.0</b>	<b>30,715.8</b>	<b>6,413.8</b>	<b>26.4</b>

\*Cifras preliminares

Fuente: Banco Central

Dentro de los segmentos de mayor crecimiento interanual en el crédito privado se destacan: Hoteles, Bares y Restaurantes (46.9%), Energía y Agua (34.0%), Microempresas (25.7%), Comercio (21.4%), Adquisición de viviendas (15.9%) e Industrias Manufactureras (12.4%).

## 2. Generación de empleos

La expansión que ha venido reportando la economía dominicana se refleja consecuentemente en el comportamiento del **mercado laboral**. Los resultados de la Encuesta Nacional de Fuerza de Trabajo (ENFT) correspondiente a abril de 2016 muestran que **se generaron 173,402 nuevos empleos en los últimos doce meses (abril 2015-abril 2016)**.

Por tanto, los empleos creados en términos netos en los **42 meses** transcurridos entre octubre 2012 y abril 2016, totalizan **436,912 nuevos ocupados**, cumpliéndose con holgura la meta del Excelentísimo Presidente de la República, Lic. Danilo Medina Sánchez, de contribuir a generar 400,000 empleos en su gestión gubernamental, coadyuvando a que **la tasa de desocupación abierta se redujera de 6.0% en abril 2015 a 5.7% en abril 2016**. Cónsono con estos resultados, la desocupación ampliada se ubicó en 13.3% en abril de 2016, la más baja de las últimas dos décadas.

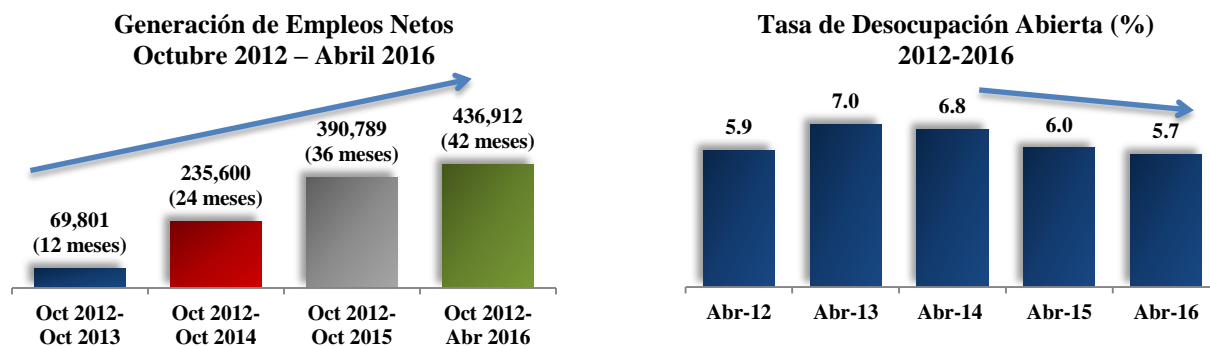

Fuente: Encuesta Nacional de Fuerza de Trabajo, Banco Central

### 3. Inflación

En cuanto a la estabilidad de precios, función primigenia del Banco Central, la variación acumulada del Índice de Precios al Consumidor (**IPC**) durante los tres primeros meses del año fue de **-0.58%**, incidiendo de manera importante en este resultado la caída de 2.64% en el IPC del grupo Alimentos y Bebidas No Alcohólicas a enero-marzo 2016, en consonancia con la recuperación mostrada en la producción agropecuaria en dicho período.

En ese tenor, la **inflación anualizada**, es decir medida desde marzo 2015 hasta marzo 2016, alcanzó **1.59%**, al tiempo que la inflación subyacente, asociada a las condiciones monetarias, registró en ese período una tasa de crecimiento interanual de 1.52%.

### 4. Política Monetaria

En sentido general, la **política monetaria** de los tres primeros meses del año ha mantenido una **postura neutral** con niveles de liquidez consistentes con la meta de inflación del Banco Central y el crecimiento económico por encima de su potencial, en un contexto de bajas presiones inflacionarias de origen interno y externo, principalmente por la caída en los precios internacionales del petróleo.

Se espera que la política monetaria contribuya a que la inflación interanual vaya convergiendo gradualmente al rango meta de inflación de  $4.0\% \pm 1.0\%$  en el horizonte de política. Es importante señalar que las expectativas del mercado con respecto al crecimiento y la inflación, se encuentran en consonancia con lo proyectado por el Banco Central para el año 2016, por lo que la estrategia de política monetaria seguirá en coordinación con la política fiscal, facilitando las decisiones de los agentes económicos en cuanto al consumo y la inversión.

### 5. Sector Externo

Durante enero-marzo 2016, los resultados preliminares de la Balanza de Pagos muestran un escenario favorable. El buen desempeño del **sector externo** facilitó que las **Reservas Internacionales Brutas** cerraran el trimestre en **US\$5,183.4 millones**, lo que equivale a **3.5 meses de importaciones**, excluyendo las zonas francas.

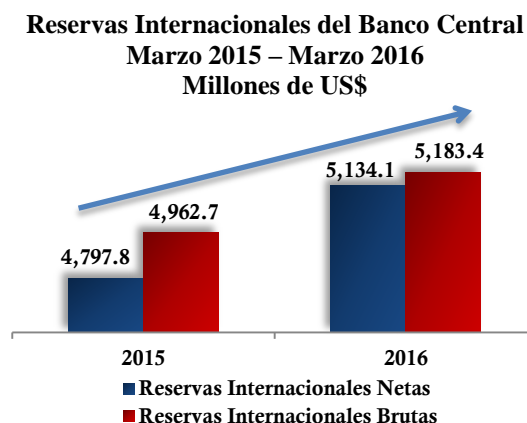

*Fuente: Banco Central*

Por otro lado, las **Reservas Internacionales Netas** alcanzaron **US\$5,134.1 millones** al 31 de marzo de 2016; mientras que las **Reservas Internacionales Líquidas**, es decir las disponibles de inmediato para afrontar situaciones coyunturales, alcanzaron un nivel sin precedentes de **US\$3,155.3 millones** en el mismo período.

La **generación de divisas** durante el primer trimestre del año alcanzó **US\$5,880.5 millones**, para un incremento de 5.4% con respecto al mismo periodo del año 2015 (US\$301.7 millones adicionales), dado el influjo de divisas por las exportaciones, así como el aumento combinado de los ingresos por turismo, remesas familiares e inversión extranjera directa.

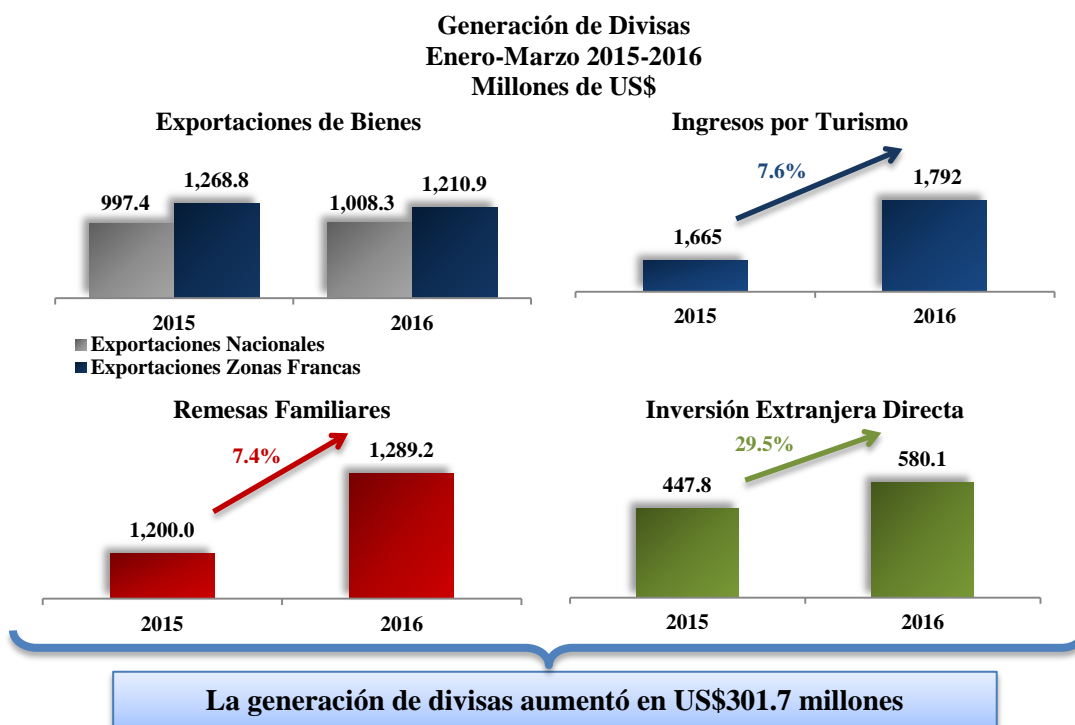

Fuente: Banco Central

De manera particular, los ingresos del **turismo** ascendieron a **US\$1,792 millones** en el período analizado, para un crecimiento de 7.6% respecto a enero-marzo de 2015, como resultado de la llegada de visitantes durante los tres primeros meses del presente año, dentro de los cuales se destaca el incremento de 8.4% de aquellos procedentes de Estados Unidos de América, lo que refleja la recuperación sostenida de este importante y tradicional mercado emisor de turistas hacia el país.

En lo que respecta a las **remesas**, durante el primer trimestre de 2016 se recibieron flujos por **US\$1,289.2 millones**, unos US\$89.2 millones adicionales con relación a 2015, para un aumento de 7.4%, proviniendo el 71.5% de los Estados Unidos de América y el 15% desde España.

En cuanto a las exportaciones de bienes, vale destacar que las nacionales crecieron 1.1%, debido al favorable desempeño de las exportaciones de oro y cobre, así como de productos agropecuarios como guineo, batata y cocos secos. Esto compensó la caída de 4.6% en las exportaciones de zonas francas, verificada en mayor magnitud en los sectores confecciones

textiles destinadas hacia Haití, productos eléctricos y artículos de joyería y conexos. El resultado consolidado de las exportaciones totales de bienes reflejó una disminución en 2.1%.

La **inversión extranjera directa** alcanzó **US\$580.1 millones** al cierre de marzo de 2016, para un crecimiento de 29.5%, equivalente a un aumento de US\$132.3 millones respecto a igual período de 2015, fundamentalmente en los sectores energía, comunicaciones y bienes raíces, evidenciando la confianza de los inversionistas extranjeros en la economía dominicana.

Por otro lado, las **importaciones totales** registraron una reducción de 2.2% durante el primer trimestre del año, explicado principalmente por la importante **disminución en la factura petrolera de US\$226.3 millones** al compararla con el mismo periodo del año anterior, por la significativa caída de 35.8% del precio del petróleo y sus derivados. Sin embargo, las **importaciones no petroleras**, las cuales están estrechamente vinculadas con el crecimiento económico, **exhibieron un aumento de 4.3%**, cónsono con el mayor dinamismo económico durante el trimestre.

Un aspecto importante a destacar es la **estabilidad cambiaria** mostrada en el presente año 2016, con un Tipo de Cambio Real alineado con los fundamentos macroeconómicos. Así, la depreciación nominal acumulada al cierre de marzo 2016, fue de tan solo 0.6% respecto al 31 de diciembre de 2015.

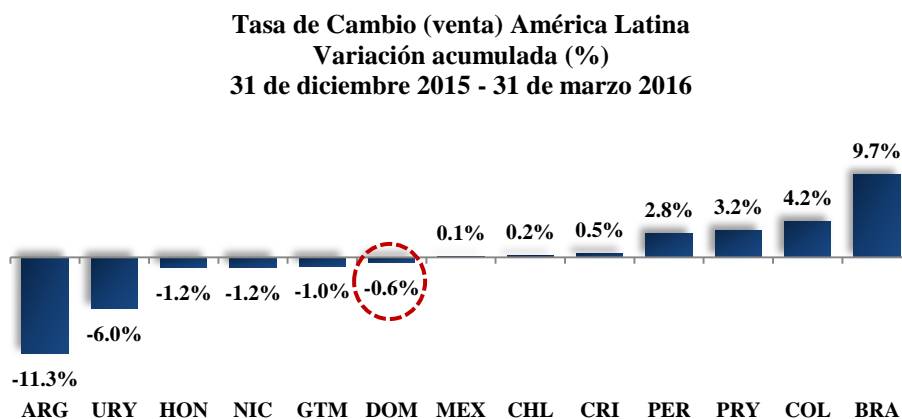

*Fuente: Bancos Centrales de los países.*

## 6. Sector Financiero

A marzo 2016, los activos totales del **sistema financiero** crecieron 12.3% con relación a marzo 2015. De igual modo, la cartera de crédito neta creció un 12.8%, presentando una morosidad de apenas 1.7%, en tanto que la cobertura de dicha cartera es de 171%, manteniendo provisiones que cubren más de un 100.0% los créditos vencidos.

Asimismo, el nivel de solvencia consolidada de todos los intermediarios financieros, al 29 de febrero de 2016 fue de 16.5%, muy superior al 10% que establece la Ley Monetaria y Financiera y los estándares internacionales. De igual modo, la rentabilidad sobre el patrimonio (ROE) promedio fue de 16.2% y sobre los activos (ROA) de 1.8 por ciento.

En cuanto a la banca múltiple se refiere, la cual representa el 85.6% del Sistema Financiero Nacional, exhibe una solvencia promedio de 14.8%, mientras que la rentabilidad del patrimonio (ROE) ascendió a 18.4% y de sus activos (ROA) a 1.8%. En otro orden, la morosidad de su cartera de créditos fue de 1.6%, con una cobertura de 181.1%. Esto evidencia que a marzo del 2016, tenemos un sistema financiero en constante evolución, líquido, solvente, rentable y patrimonialmente fuerte.

Como se infiere de los resultados preliminares de la economía dominicana durante el primer trimestre del año 2016, el país continúa la senda del crecimiento con estabilidad y fortaleza de los fundamentos macroeconómicos, reflejada en un clima de negocios favorable a la inversión y a la generación de empleos.